臺灣日日新報　夕刊　八月四日
夕刊定價一部二錢

閣僚に個別的に首相が諒解工作

國策閣議進捗の爲め

自省案脫落に不滿少からず

【東京四日發】各省から提出された國策を廣田首相が統括すべき準備が内閣調査局並に内閣ご長官の間で終了してゐるにも拘らず國策閣議の再開が延期を重ねてゐるのは主として提出國策に對する廣田首相の明快なる態度が缺如してゐるのに鑑し且提出の各國策が當局國策の永續性から自省案の脫落されることを豫感し首相並に個別的諒解工作を施すことに依つて廣田首相の國策遂行をして一層の實績にならしめてゐるのではないかと見られてゐる、廣田首相としては庶政一新を具現すべき國策工作の遂行が八月十日の閣議までに根本方針を決定するといふのが當初の方針であり、……依つて廣田首相は閣僚に對し不滿を招く陳情と個別的に會見して妥協方を懇談し國策閣議の圓滑なる進捗を期して居り各方面から注目されてゐる

陸軍の明年度豫算

八億三千萬圓程度

十三年度以降は十一、二億圓

【東京四日發】陸軍で明年度概算に新たに計上する明年度以降の陸軍計畫につき計數整理を急いでゐるが今回提出する概算は昭和十二年度以降の繼續計畫に止まらず第二次國防充實計畫（十二ヶ年計畫）の初年度即ち昭和十二年度乃至十七年度六ヶ年に亘る豫算をも提出する方針なので十日には間に合はず、早くも十四、五日頃となる模樣である、從つてどの程度の數字に達するか不明であるが明年度は

一、政府の新財政計畫の樹立に時間的餘裕を與ふる必要がある
一、器材、資材整備の前提として先づこれが整備に當る各種要員の養成が先決條件である
一、軍需工業能力の相當調整が必要である

等の關係から明年度は努めて縮小さるべく、即ち

一、兵備改善費（兵器改善費）三千萬圓、資材整備費六千五百萬圓を含む）約三億三千六百萬圓
一、滿洲事件費約一億八千三百萬圓
一、第二次國防充實費（國防充實費、在滿兵力充實費、内地兵備改善費）約二億圓
一、其他一般新規要求約一千萬圓
合計約八億三千萬圓程度に止まるべく、昭和十三年度以降は國防計畫の後半期計畫に着手する關係上十八年度以降と共に六、七億圓となるものと見られ昭和十二年度より第二次年間に十二億圓と見るに拘らず…と見られてゐる

ヒリツピンからの鐵鑛石購入を倍加

日本製鐵 買鑛計畫樹直し

【東京四日發】日本製鐵では今春八幡製鐵所技師二名を交趾支那及びマレー、中南米に派遣、鐵鑛資源の實地調査をせしめた所、この程歸京したのでその報告を基に同社の買鑛計畫を新に樹て直す事に決定し既にヒリツピンのカタンバヤン礦山から年二十五萬噸の鐵鑛石を購入したのを本年は五十萬噸に倍加する

議會召集繰上は困難

軍部を初め反對論有力

【東京四日發】臨時議會召集に關し政府は豫算編成の都合上から臨時議會召集を九月に繰上げんとする案は先づ大藏當局内部から具體化し、廣田首相も去る二十七日の貴衆兩院議員會の第一回總會の席上、政府としては九月の方が良いのではないかと考へてゐると表明せしめるに至つた、此の繰上げ案は政府内に有力となり、來る十七日には各種委員會の特別委員會を開く案になつた、然るに右繰上げ案に對し陸海軍首腦部の意向も反對である事が明になつた爲め召集期繰上げ要望は俄然其の實現を危まれるに至つた、即ち大藏省では會計年度の都合に依つて議會の召集期を九月に繰上げ會期二箇月を全部國政審議に當んとして廣田首相、馬場藏相の九月説が表面化したが、軍側の言ふ所によると演習其の他の關係もある上に年々秋に施行される大演習には陸海軍は當然演習に出動し首相其の他の閣僚も陪觀することになつてゐるので其の期間に臨時議會を召集する事は事實上困難である、之等の反對論は當局責任であつた政友、民政兩黨、貴族院方面にも反對し所くて反對論は益々有力となり、元々積極的に熱意がなかつた政府部内の…

上村大佐は十日離臺

田村中佐、清水少佐と共に

軍務局參謀から陸大教官へ榮轉の上村大佐、軍司令部附から○○部隊參謀へ榮轉の清水少佐は十日午前八時二十二分臺北驛發列車でるが軍參謀からシヤム國駐在武官に榮轉の田村中佐も同列車で臺北を一路上京し中央部と連絡打合せの上任地へ赴く筈

ヒトラー總統と戴天仇氏が會見

特殊使命を帶びて

【ベルリン二日發同盟】戴天仇氏は二日午後ヒトラー總統を訪問重要會見を遂げた、右内容は説明しないが戴天仇氏は特殊な使命を帶び獨逸を訪問してゐる～云はる

航空兵員を充實

各兵科から轉ぜしむ

【東京四日發】陸軍では…の航空兵器進歩發達と…を極め各兵種に亘つて…を斷行する…

朝鮮總督後任

南大將に決定

【東京四日發至急報】宇垣朝鮮總督は辭表を提出したので政府は四日の閣議で協議の結果之を受理し後任として南大將を推す事に決定したので同日午後廣田首相は葉山御用邸に伺候、内奏御裁可を仰いだ、その結果左の如く内閣より官記傳達ある筈

任朝鮮總督　陸軍大將正三位勳一等功四級　南次郎
依願免本官　朝鮮總督　宇垣一成

政務總監は大野氏

【東京四日發至急報】宇垣朝鮮總督の後任は南大將に決定政務總監は大野緑一郎氏と決定した

憲兵制度刷新

【東京四日發】國際危局の切迫に伴ひ我が軍事警察の任務は益々複雑多端を極めるに至つたので、陸軍では愈々明年度を期して憲兵部隊の根本的刷新を斷行する決意を固め陸軍省、部に於いて既に立案を急いでゐるが、目下研究の重點となつてゐる主要點は大體左の如くである

補充制度改正 新たに陸軍の制度を設けて各兵科少尉中より適任者を採用する、而して陸軍少尉が佐官級に進級するまでの過渡的便法として中佐乃至大尉中尉級を各兵科佐官、尉官中より銓衡選定で採用する

待遇改善 憲兵の上等兵制度を廢止し曹長下級を伍長とする、但し現在の上等兵は正規の順序を經て伍長に進級し得るまでは上等兵制度を存續する

教育制度改善 現在の憲兵練習所を廢止して新に憲兵學校を設けこれに佐官學生、尉官學生、下士官學生の三部を設けて憲兵教育を全うし、憲兵將校を養成すると共に…さやう教育する、尚現在の上等兵も憲兵學校に入學せしめ卒業後下士官に任用する

定員の增加
一、内地、朝鮮、滿洲を合せて憲兵數は現在約一千五百名であるが更に二千名程度を增加する
一、滿洲に在る憲兵數は現在約一千二百名であるが更に七、八百名程度增加して計二千名程度とする

政友總務政調協議會

政友會は二十九日午前十時より第三回政務及び政調兩部の聯合協議會を開催、總務側より堀切、中島、猪野、若宮の四氏、政調側より山田（？）、石坂、松村、助川の諸氏出席外交國策の樹立を基調とする國策要綱案を内定して午後三時散會した（寫眞は協議會にて）

年産二萬噸

滿鐵が石炭液化

【大連三日發】滿鐵の國策の見地から撫順の石炭液化事業化が確定したので滿鐵では東京より試驗工場を建設し、松岡總裁は東京より歸任後千六百萬圓二ヶ年繼續事業として年産二萬噸の工場を撫順に新設することとなり三日事務所に設……

その日その日

○庶政一新の具體案…何一一なていふ聲がチラホラ聞え出した。さても面妖な

○一新すべく百方研究して見たら矢張り從來の遣り方が好いなどとも言ふ。そんなもんで御座いませうか

○國策國策の案に頭へて、あれでも無い、これでも無いと椰の達磨いぢりをしてみたり大變ですよ

○結果もつけ、やる事もやらねばならない、國家國民の外交とはチトの勝手が違ふ哉

○滿洲の實態は、大戰前の國家情勢とに觀察し、それこそ本當の一新遂は夢月だわ――

○ただ直ぐに要る事を手が出ぬのは、議會の生々しい情勢を今に誤れないためと戰備が充分ならぬため

○この召集期繰上げ案に實現困難となり、從來の十二月召集を少し早めると共に正月の休み期間を短縮して會期の實質的充實を計る程度に落ちつくのではないかと觀られるに至つた

○歐洲は化け物屋敷だに、豫田ルーマニア公使の評、評し得て妙る日本選手、體力の劣りを氣と心とで對抗してゐる

○各國人の體力を綜合的に檢討するにはオリムピツクは好機會、こんな研究も有つて然るべきもの

○一萬七、八千噸級の船を、英國の最近十五ヶ月間の三分の一で完成に竣工、我國造船界の驚異

○綜合國策の基調確立により、從前國防の充實と國民生活の上昇を見た、好いチャンスだつた

○人間、實存を思ふ時には、先づ歐内生活のあの不自由さを經驗することだ

○政局刷新の大方針に、凡て遵從ないかどうか、國心の反省と國策なる協定とを要する

戀愛市場（63）

松波治郎作　宮田彌太明畫

アパートの姉妹（三）

…

心臓疾患と衰弱に

肺炎、チフス、疫痢に

醫學博士　（小兒科）松尾　先生　（產婦人科）金田　先生　（小兒科）上村　先生　（內科）宮井　先生　實驗推奬

●確信を以て推奬する所以！

本劑は最も有效にして高貴なる植物及動物ホルモン數種の配合劑にして體内總ての毛細血管の活躍と血液の循環を旺盛ならしめ以て心臓機能の强化と治病及解熱、消炎の綜合效果を發揮する他に類例なき實に理想的内服藥なり。故に各種心臓病は勿論其他凡ての疾患による心臓衰弱、並に肺炎、チフスの如き高熱性疾患、疫痢、赤痢の如き惡性腸疾患に用ひて絶對に何等の副作用なく實に適確なる速效を發揮す。而して其偉大なる治療的效果は醫學大家並に多數實驗者の均しく驚嘆する所にして絶大なる賞讚と推奬を受くる所以なり。

本劑の主なる治病効果

●腦貧血、動悸、息切、疲勞等の如きは一回の服用にて全快す。
●凡ての疾患による心臓衰弱は一回乃至二回の内服にて奏效し微弱に陷れる脈搏も直に活力を呈す。
●各種心臓病は　五日乃至十日
●喘息（心臓性）は　五日乃至十日
●急性肺炎は　二日乃至三日
●疫痢、腸炎は　三日乃至五日
●チフス、赤痢は　五日乃至十日
以上の内服にて奏效す、其他産紅熱、產褥熱、原因不明の高熱及惡性下痢患者に用ひて效力最も著し。
故に最も憂慮すべき重患者に對しても速刻本劑を應用せば必ずや其效力の偉大なるに驚嘆せらるべし。
本劑は乳兒小兒に適し、又他藥との併用等も差支へなし。
◎本劑は藥效を本位として高貴なる藥劑のみを數種配合す。故に一度本劑を應用せば何人も必ず其の眞價を賞讚せらる。

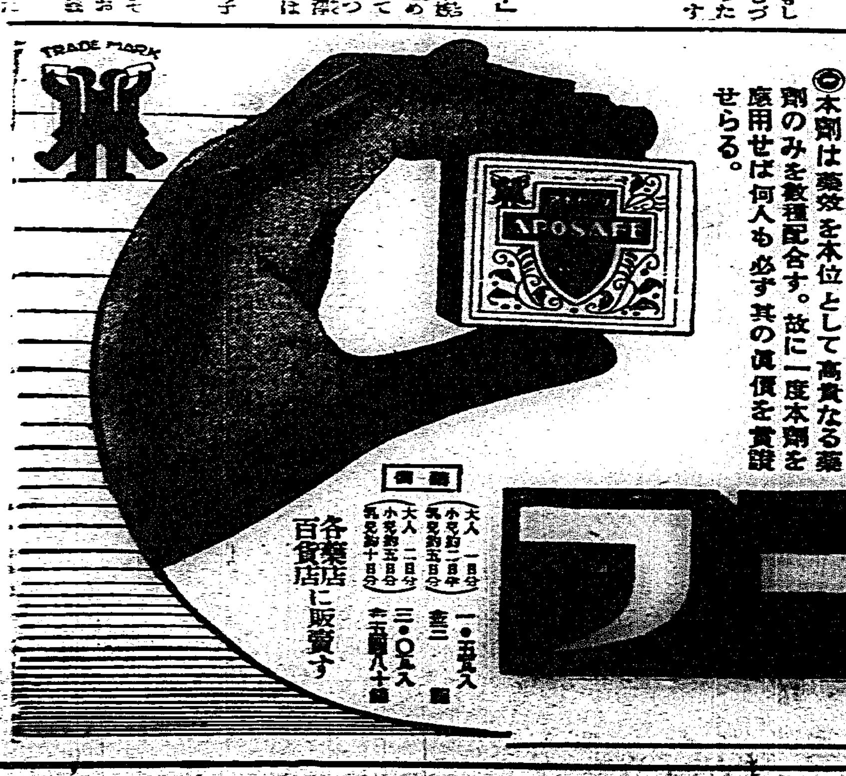

アポセーフ

定價　大人一日分　小兒約二日分　乳兒約五日分　一・五五入　壹二圓
大人二日分　小兒約五日分　乳兒約十日分　三・〇五入　壹五圓八十錢

各藥店百貨店に販賣す

東京市中央區　高價發賣元　大阪市　東亞藥局製藥部

我選手武運拙なく 枕を並べて失格
觀衆十萬、會場は興奮の坩堝
"オ"大會第三日の戰績

【ベルリン・オリムピツク・スタヂアム三日同盟特派員發】オリムピツク大會第三日、競技第二日三日の午後は雲空低く垂れ罩めて憂鬱な空模様だ、スタヂアムの觀衆に熱狂は増すばかりで四百米障碍第一豫選を經て第二豫選、準決勝を經へた午後三時には、さしも廣大を誇る大スタヂアムのスタンドも九分通り觀衆約十萬といふ盛況振りだ、午後のトラック競技の皮切り四百米障碍第一組に出場した我が福田、市原兩選手は第一組に出場した市原選手と共に前半健闘してよく強豪に伍して戰いたが後半離されともに四着となり落選した、この頃例の褐色ナチスの服装に身を固めたナチスの鋼大ヒトラー總統が「ハイル」「ハイル」の歡呼の拍手の裡に迎へられてスタヂアム正面貴賓席に着けば場内の興奮は益々が上にも増すばかりだ、續いてトラックの華百米準決勝が行はれたが我がホープ吉岡選手の健闘で一縷の望みを殘し得ないが世界の強豪を選り抜いたレースだけに素晴らしい人氣を呼び殊にアメリカのオウエンスの疾走は人間放れのした水際立つたもので人間が出し得るスピードの最高を見せた、續いて女子百米には我が小宮悦子嬢が堂々六尺豐かの歐米女傑選手に伍して小氣よく孤軍奮鬪したが惜しく落選した、次でスタンドの全觀衆を集めて百米決勝が華々しく行はれたが豫想通り「黒い弾丸」オウエンスが一位、「深夜の郵便夫」メトカルフが二位に續き強敵揃ひを誇るアメリカの二黒人に依つて完全に一二位を占められ我が吉岡君を退けたスエーデンのシユトランドベルグは六位となつた、一方フイールドでは午前中の豫選通過者をもつて鐵槌投決勝を行つたが我が阿部選手は第三投目四九米一の好記録を出したが及ばず遂にベスト六に入れずして失格した、この鐵槌投ではドイツが一、二位を占めて一度に二本の國旗を掲げドイツ人觀衆に歡喜の渦を巻かしめた、かくて我が選手は奮戰の甲斐なく悉く枕を並べて失格し殘む所は第四日に擧行される我が飛躍トリオの走幅跳と一萬米で第四位に入賞した村社講平選手の五千米における活躍だ

した

三千米障碍豫選

第一組
1、ドンペルト(獨)九分二七秒二
2、マチライネン(芬)九分二八秒四
3、ダイートルス(リトアニア)九分二八秒八
4、ドウソン(米)九分二九秒二

第二組
1、イソホロ(芬)九分三四秒
2、マニング(米)九分三四秒八
3、ヘイン(獨)九分四一秒二
4、ホルムクイスト(瑞典)九分四四秒四

我が今井哲夫選手はこの組で最初はリードしてゐたが健闘空しく遂に八位となつて落選

第三組
1、スオミネン(芬)九分四〇秒四
2、マクラスキー(米)九分四五秒二
3、ルロール(佛)九分五〇秒六
4、ラルソン(瑞典)九分五一秒四

この組で田中秀雄選手も六位となり落選した

調子が出なかつた 小宮悦子さん談

【ベルリン三日發本社特電】小宮悦子嬢語る
足を痛めて一週間も練習出來ず殘念でした、ステフエンス嬢と組み非常に脅威を感じましたが、よく頑張り落付く事が出來て自分ではベストを盡し得たと信じてゐます

阿部四九米を投ぐ
健闘せるも遂に落選

【ベルリン・オリムピツク・スタヂアム三日同盟】鐵槌投決勝に出場した我が阿部選手は第一投四七米四〇、第二投四一米八二、第三投は四九米一二の好記錄を示したが及ばず遂にベスト六に入れず失格

鐵槌投の優勝はハイン(獨)

ドイツのカール・ハイン選手が五六米四九(オリムピツク新記錄)を投げて優勝した
同種目のオリムピツク記錄は一九一二年のストツクホルム第五回大會で米國の巨人マグラス選手が作つた五四米七四でそれ以來二十四年間も破れなかつた最も古いものである

群雄割據の四百障碍
福田、市原の奮戰空し

【ベルリン三日發本社特電】四百米障碍豫選第一組では我が福田選手は優勝候補たるハンガリーのコダヴアツチ選手とともに出場、インコースについて福田は最初互角に進んだが、二百米を過ぎる頃から次第に遅れ、更に七番目のハードルを引掛けてダグとスピードを失ひ先頭より約十米遅れて殘りの四着となり落選した、第三組の市原は第二コースについて比島の「ホープ」たるホワイトと共にスタートを切り、二百米迄は互角に競ひ健闘したが、ホームストレツチに入るやホワイトよく出てその儘ゴールイン、タイムは五十三秒四で、市原は一等のホワイトに遅るる事約十米、四着となり落選した福田市原のベスト・レコードがともに五十五秒臺で彼我の實力振に可成の懸隔があつては致し方もない

四百米障碍第一豫選

第一豫選で我が福田、市原兩選手健闘したが遂に落選した結果左の通り

一組
1、コダアツチ(洪牙利)五三秒七
2、ボスマンス(白耳義)五三秒八
福田選手は健闘五三秒八の日本新記錄を出したが四着となつて落選した

二組
1、ノツトブロツク(獨)五四秒七
2、シヨーフイールド(米)五四秒八

三組
1、ホワイト(比島)五三秒四
2、ローリング(加)五四秒三
市原選手は五四秒七を出し乍ら四着となつて落選した

四組
1、パターソン(米)五四秒四
2、ラグエナス(アルゼンチン)五四秒五

五組
1、マルテイカス(ギリシヤ)五三秒八
2、ペデイラ(ブラジル)五四秒二

六組
1、ヘーデイン(米)五三秒九
2、キユルラン(獨)五四秒六

レスリング
風間の力闘
準決勝へ進む

【ベルリン・オリムピツク・スタヂアム三日發同盟】レスリング準決勝で期待された我が風間幸次郎選手は一敗して次點六を失つたがライト級の風間榮一選手はエストニアの選トーフ選手を判定で破り準決勝に進む事となつた

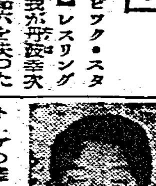

實力の差─
強豪イソホロと戰つた今井落選

【ベルリン三日發本社特電】三千米障碍豫選第二組に出場せる今井選手は一周目は殿りとなつたが二周目にはトツプに立つた、然しフインランドのホープ・イソホロが飛び出して三周目にリードを奪ふ、以後今井は實力の差如何とも致し難く次第に引離され自卅米遅れゴールでは八位となる、イソホロ選手は好調にリードを續け餘裕綽々とゴールに入る、因に第三組に出場した田中選手も健闘空しく八位で落選

ステフエンス(米) 世界新記錄
小宮孃は敗退

【ベルリン三日發同盟】女子百米第一豫選に出場の我が小宮悦子嬢は不運にも六尺を越ゆる大女十一秒六の世界記錄保持者米國のステフエンス嬢と組合はされまるで大人と子供の競走、遂に四位となり涙を呑んで脱落した

第一組
1、アルブス(獨) 一二秒四
2、ヴアンクラ(捷) 一二秒五

第二組
1、ヘレン・ステフエンス(米) 一一秒四 (世界新記錄)
2、ドルソン(カナダ) 一二秒三
尚この組で四着となつた小宮嬢のタイムは十三秒であつた

第三組
1、ワラシエヴイツチ(波蘭) 一二秒五
2、エスマン(芬) 一二秒八
尚支那の李選手は五着となり落選した

第四組
1、ヒスコツク(英) 一二秒六
2、ロヂヤース(米) 一三秒

第五組
1、クラウス(獨) 一二秒一
2、ミーガー(カナダ) 一二秒四

第六組
1、ドリンゲル(獨) 一二秒
2、バーク(米) 一二秒四

女子百米準決勝

第一組
1、ステフエンス(米) 一一秒五 (世界新記錄)
2、クラウス(獨) 一一秒九
3、アルブス(獨) 一二秒一

第二組
1、ドリンゲル(獨) 一二秒
2、ワラシエヴイツチ(波蘭) 一二秒
3、ロジヤース(米) 一二秒一

オウエンス 引退を聲明

【ベルリン三日發本社特電】百米第一豫選に三度目の大記錄十秒二を出した米國黒人選手オウエンスは今回のオリムピツク大會を最後に再びオリムピツク大會に出場する事なく、陸上競技界から隠退する事を聲明した、同選手は米國オハイオ州立大學卒業後保險外交員になると

寫眞は百米に優勝せる「黒色の豹」オウエンス(米)(上)一萬米の勝者サルミネン(芬)(中)走高跳に名を揚げた黒人ジヨンソン(米)(下)

八百米
米國の天下

八百米準決勝

第一組
1、ウツドラフ(米)一分五二秒七
2、クチヤルスキー(波蘭)一分五四秒七
3、アンダーソン(アルゼンチン)一分五四秒八

第二組
1、ウイリアムソン(米)一分五三秒一
2、バツクハウス(獨)一分五三秒二
3、エドワード(カナダ)一分五三秒二

第三組
1、ホーンボツスル(米)一分五三秒二
2、ランチ(伊)一分五五秒四
3、マツケイブ(英)一分五五秒四

陸上競技得點表

優勝選手	芬蘭	米國	獨逸	日本	瑞典	和蘭	英國	加奈陀
(米)	4	15	0	2	0	0	0	0
(獨)	5	6	10	0	0	0	0	0
(芬)	15	0	0	3	0	0	2	1
(獨)	3	3	11	0	4	0	0	0
(米)	0	11	2	0	1	4	0	0
計	27	33	23	5	5	4	2	1
選手權數	1	2	2	0	0	0	0	0

オウエンスの十秒二は不公認

【ベルリン・オリムピツク・スタヂアム三日發同盟】第三日目成績

百米決勝

1、オウエンス(米)一〇秒三(オリムピツク並に世界對記錄)
2、メトカルフ(米) 一〇秒四
3、オセンダルプ(和蘭)一〇秒五
4、ワイコフ(米)
5、ボルヒマイエル(獨)
6、シユトランドベルグ(瑞典)
斯くて黒旋風は又も二本揚る

【ベルリン・オリムピツク・スタヂアム三日發同盟】二日の百米第二豫選で米國の黒人オウエンス選手が作つた十秒二の世界新記錄はスタートの後方が出口となつてスタンドが切れてゐる爲め風が吹き込んで追風となつた爲に規定から公認されない旨の發表があつた

ブラジルも大會に參加
紛擾漸く解決

【ベルリン・オリムピツク・スタヂアム三日同盟特派員發】ブラジル選手團は折角ベルリンに乗込みながら所屬競技協會とブラジルオリムピツク委員會が揉めて纏らない爲ベルリンで紛擾を起し遂に全競技大會不參加聲明となつてゐたところ三日に至りベルリン駐在ブラジル領事の調停が成功し各種目につきベストメンをピツクアツプして大會に參加するに決定した但し蹴球についてはブラジル蹴球所屬選手が出場する

苦戰した丹波選手

【ベルリン三日發本社特電】丹波選手とトルコの強豪カキリー・ルデイツツとの試合經過は次の通りである
丹波最初優勢で攻めたが失敗して下になる、其後優勢を持したるも二回目ルデイツツ優勢、三回もルデイツツ猛烈に攻め、四回目に後に廻られ丹波の敗戰に判定さるとなる

西大尉の經過
その後良好
馬術競技には出場可能の見込

【ベルリン三日發本社特電】大會前から風邪の爲め發熱四十度近い熱で肺炎併發の恐れあつた我馬術の西大尉は其後經過良く熱下り十一日の馬術競技までには快癒出場可能の見込である

至寶・村社選手 五千米で雪辱か
女子圓盤投、走幅跳にも期待
けふ四日目の豫想

【ベルリン三日發本社特電】第四日の陸上競技では日本としては餘り多くを期待出來ない、日本選手の出場は二百米第一豫選に於ける谷口、鈴木、矢澤の三選手、女子圓盤投の峰島、小島、中村の三選手、走幅跳の原田、田島、戸上の三選手と五千米豫選に於ける村社選手である

二百米豫選 二百米は百米の狀態から推察すると矢澤が第二豫選が艱難である、鈴木は百米の出場で競技場の氣分にも馴れて幾分氣になつてゐるであらうから實力一杯に走れやう、併し實力を充分發揮しても第二豫選の通過に組合せの好運に惠まれねばならない、谷口、矢澤は初出場ではあるが兩選手とも百米より二百米を得意とするから第一豫選の通過は困難でないと見られる、然し第二豫選は組合せと兩選手があがらずに自分のベストの發揮如何にある

五千米豫選 五千米豫選には元氣な村社が出場する、強敵はフインランドのヘツケルト、サルミネン、マキの三人であり、フランスのロシヤール、ニユージランドのラグロツクの二人が強敵となるかも知れない、ロシヤールは一九三四年の歐洲選手權大會では五千米の強敵を破つて優勝してゐる名選手であり、ラグロツクは曾て一哩の世界記錄保持者であるのだが村社の豫選通過は易々たるものだ

走幅跳 米のオウエンス、ブルツクスの兩黒人と日本に來て原田に再三敗れたクラークの二人にドイツのロング、ライヒエームの五人が七米七〇邊りから八米にかけて實力を持つ強敵であるから田島、原田、戸上の三選手が名譽を以てしても六四、五位邊りを窺ふ外致し方はあるまい

女子圓盤投 峰島、小島、中村の三選手が出場で五、六位邊りを窺ひ得る程度だ、四…の最高記錄を作つたドイツのマウエルマイヤー嬢の優勝は全く確定的のものであるし、又世界記錄保持者たるポーランドのワイソナ嬢も今シーズンは好調で既に二位は豫想される、三、四位以下はドイツのヘーゲマン、モレンハウエルの兩嬢に米のペンノウスフエンス嬢、我が峰島、エストニアのペルフ嬢續いて小島、中村嬢等が虎視眈々としてゐる

故鎌田氏建碑祭
八日午後一時執行

臺北州廳の實業に盡めた故鎌田正威氏の墓碑建設は下記の通り來る八日午後一時臺北市三板橋共同墓地に於て…

名殘を惜みつつ 大海原の彼方へ
百雷の轟、萬歳の聲に送られ
第一艦隊一齊に發航

【高雄電話】四日は愈々艦隊お別れの日午前六時前後の驟雨にしめりを含んだ霧が明け渡る港をかこむ山々がオレンヂ色にそまる頃早くも高雄は湧き返つて市民の群を吐き出し、第二十八潜水隊を先頭に續いて第十九潜水隊が白波をけたてて朝もやの港外に走り去る、間斷なく上る百雷に旭丘へ、旭丘へ、と押かける市内各小、公學校兒童は列をなして手に手に小旗を帽子をハンケチを打ち振りつつ萬歳を連呼すれば、水兵さんもこれに答へ甲板上から萬歳を叫びつつ港口にかかげ港に萬歳とさよならの聲がどよめきそつくる、潜水艦の後には重巡洋艦が續いて艦隊行動を起す、少し間を置いて八時二十七分第二十一、第二十二、第三十の三驅逐隊が堂々一列縦隊の大行進、十時には神通、那珂の戰隊が悠々として港口に向ひ、しかして内港の碇泊艦はすつかり出て了つたが一方港外の長門以下は夫々十時から準備をととのへ艦隊の最後を飾つて華々しく日本の雄姿を誇りつつ各艦一齊に巨砲を四角に向けゆるやかに動き出し、かくて歡呼くされた港門に向け一路水平線へと消えて行つたが、港外合同に消えた十一時…

西部線の第二便
四日臺北發南下

臺內定期航空の西部線第二便は去る一日(土)の第一便が高雄方面の天候に阻まれて臺中から引つ返して來たために四日(火)の定期には是非とも所定のダイヤを實行し沿線の市民の期待に答へねばならないので午前九時五分スーパー機は多數の郵便物を積み臺北飛行場を出發した同十時六分には臺中飛行場に到着、同十時四十分に臺中を出發し高雄に向ひ同十一時五十九分高雄に到着した

津山、北海兩中勝つ
全國中等學校柔道大會

【大阪三日發本社特電】京都帝大主催の第六回全國中等學校柔道大會は三日大阪中之島公會堂で擧行され結局津山、北海兩中學の優勝戰となつたが引分となり雙方優勝した

窓飾り競技受賞者

第一艦隊を歡迎する意味において催された臺北商工協會の飾窓競技會は多數の大和屋商店の參加を得て盛大に行はれたが、三日午前九時商工協會事務所において會長、其他審査委員により審査の結果左の如く決定、四日賞状授與式を擧行した
△一等… △二等…

閉會

全國中等端艇大會

【大阪三日發本社特電】第二十四回全國中等學校端艇競漕大會は京都一中、十一年振りに優勝した

追悼法要

市内古亭町の了覺寺では四日午前九時から故佐久間總督の第廿二回追悼法要を嚴修した、中川總督、平塚長官、深川文教局長、今川知事、松岡市尹、軍部から岡川高級副官、民間から小松、食野氏等百五十餘名參列僧侶の讀經裡に焼香十時法要を終り引續き午後四時まで同寺で一般參拜者の追悼法要が營まれた

▲臺內定期航空 四日臺北發上り便ダグラス機は午前六時二十八分臺北飛行場を出發乘客は臺北市鈴木氏、對馬英次(大阪行)の三氏
▲同下り便スーパー機は午前八時四十九分福岡飛行場を出發乘客は福岡からはなし

あすの天氣
(臺北測候所發表)

臺北地方 南西の和風雨後曇雨
北部一區 南西の和風雨後曇雨
東部二區 南の和風雨後曇雨
西部三區 南の和風雨後曇雨
南部二區 南東の和風雨後曇雨

概況 (四日) 七六〇粍の高氣壓は小笠原の洋上に衰留し七四六粍の颱風は…の海上にあり北東に進む模様…

父 女久子儀豫テ病氣療養中ノ處八月四日午前五時三十分死去致シマシタ
追テ葬儀ハ…時ヨリ…式ヲ相營ミ申候
昭和十一年八月四日
臺北市新富町三ノ三
父 東村友二郎
兄 東村砧輔
親戚總代 岩田泰藏 竹本三五郎 原武常吉
友人總代 高良新助 鈴坂純美 太田謙六 二宮延太
土木建築請負業組合長 神戸駒一

喘息 アストマン

バイオリン、マンドリン、尺八

花嫁双六 主題歌
泣かせてネ 流行歌 歌者 みどり
タイヘイレコード

頭痛齒痛はガオガンに限る

茶・煙草・果樹
樟腦油から 素晴しい害蟲驅除劑
今津佛國理學博士の新發明

樟腦に防蟲、殺蟲に卓效ある事は素知の事だが、この樟腦のエキス即ち樟腦油を主成分として素晴しい農作物の害蟲驅除劑が發明され、日本は勿論、世界各國の專賣特許權を得た朗かな話!

この殺蟲劑は、除蟲菊で有名な今津佛國理學博士が苦心研究の結果遂に完成したので、人畜作物には絶對無害で、然も忌避・殺蟲の素晴らしい効果を同時に發揮する即ち殺蟲力が非常に強く、千倍液と云ふ稀薄なものでも、普通の害蟲なら、わけなく退治できる。忌避の効果、本劑を撒くと臭ひの嫌がる害蟲が寄りつかなくなる。瓜バへ・金ブンの樣な移動性害蟲には特にこの效果が著しい。

刺戟の效果、人體にカンフル注射をすると同樣に、本劑は作物に刺戟を與へ發育を盛にするので果樹類は秋の收穫が二、三週間も遅れ從つて良い果實が收穫できる

農事試驗場の話

「イマヅ殺蟲劑は效力強く、青虫あぶら虫・毛虫・赤虫・うんかさるば虫、其他は勿論果樹類の樣な頑固な奴にもよく效く、殊に茶には無臭な藥劑は使へないが、イマヅは作物に藥害のない上に、微妙なお茶の風味を害する心配がない」と云はれてゐる

作物の増收と元氣

以上の樣に效力強く、人畜作物に無害で、然も安價、特殊の優れた效果を備へた殺蟲劑は本劑以外に無いので、是を系統的にかけると、病害が起きなくなり、完全に増收する。又殺蟲に使ふと、殺蟲が確實になり良い收穫ができ、作物に艶がでて、しつこい害蟲から逃れ、且つお茶の風味や色を害する恐れがない。
イマヅ殺蟲劑は目下大阪市大仁本町、今津化學研究所では農作物面に應用方面を専門に研究してゐるから、遠慮なく利用されよ。尚「農作物害蟲驅除に就て」の冊子を希望者に贈呈

御殿女中（1）

邦枝完二作　神保朋世畫

生娘（一）

――昔時十時の鐘の傍らに微生といふ者ありしが、身貧しくして心の欲するところに任せず、女郎を買ひたいには金がなし、地色をしたいには男が悪し、うまい物を食ひたいにも銭がなく、何も楽しみがなきゆゑに、常々日本より新渡の絵紙を求め、これを讀んで氣を晴らしけるが――

「あ、かつや。」
「はい／＼。」
「ちよいと待つとくれ。あたしや喉が乾いてお茶が飲みたくなつた。」
「おやまア左様でございますか。そんならあちらへ行つて汲んでまゐりませうから、お待ち下さいませ。」
「でも、あたしや今すぐにここで飲みたいわいの。」
「またそのやうな御無理を仰しやいます。このお部屋には、今お茶の仕度がしてございませぬ。」
「そんなら水でもよいぞえ。」
「お部屋が飲んで、まだお飯もございませぬのに、お水なんぞ召上つては、それこそ大變でございます。――まアちよいとお待ちなさいませ。お嬢様が目ばたきをなさいますうちに、かつがちやんとお手許へ持つて参じませうから。……」
「きつと目ばたきする間に、持つて来ておくれかえ。」
「それはもうきつとでございますとも。――さ、ためしにお目をつむつて御覧なさいませ。」

もはや厭年となく、そのわがままには慣れ切つてゐるのであらう。かつやは袴御丁寧に用を見せずに、讀みかけの草双紙を捨てて立上ると、縁先から踏石傳ひに母屋の方へと小走りに走つて行つた。

日本橋石町の木綿問屋大黒屋治兵衛の一人娘お菊、當時江戸三界で一と云はれた縹緻自慢の娘で、……

がわづかに堤様に聞こえるばかり。いつもなら勘弥の音もやかましい正月十一日の明の町は、夜中のやうに静まり返つてゐた。

本来ならば年の代らぬうちに、行儀見習ひとして上る筈になつてゐた御本丸の中奥への奉公を、せめて正月だけでも済まさせて、羽根も突かせ、双六遊びも思ふまゝにさせてと、一日でも長く自分の手許へ留めておきたい親の甘い慈愛から、ついく延びくになつたお菊のことゝて、ともすれば甘えたい氣になるのが人情。まして、これがまる三年の親が膝の云ひ納めだと思へば、かりそめのことにもすねて見たいのがお菊の心であつた。

隣家の維茂を眺つて間もなく、どうやら胸が悶へる氣がして、……

れてみることとて、お菊は正に継入娘の名納をそのまゝの容易に料簡なかつた。

が、歳をいふと今年十七の、両親の眼からは子供とより外に見えない人形のやうなお菊にも、既に人の情に浮雲よりも教訓に解け初めてゐたのであつた。

……

時代劇スター 小金井勝

今月中旬來演

新興キネマの時代劇の大幹部として世間周知の小金井勝が、突如として一座總勢五十餘名を引連れて今月十七日來臺、翌十八日よりファンに對し挨拶旁々實演行脚を行ふ事に決定した。内地の暑休み時でなければ如何にしても内地を離れる事の出來ない事だけに、全島劇界の異彩だとの事である

一座には腕達者な松竹より轉じて實演部の舞臺に新八千代、吉川百合子、千葉要子、石川京子等の女優……を加入せしめ、島田千之助、寺島榮治郎、井上健、市川海老三郎、大島章、村井清彦、松崎……等の幹部……してゐる

……上演脚本は小金井勝十八番ものを選ぶが、ファンの希望する脚本をも選びて上演する由である（寫眞は小金井勝の舞臺姿）

夏の夜語り　大空を彩る　雲の標準型

千變萬化の美しさ（上）　井關貢

蒼穹として限りない夜の雄大な景色にも、或は山頂から見降した偉大な自然美の眺めにも、一際その美觀を添へるものに縹渺たる雲がある。雲は空中の高い所で水蒸氣が凝結したものであるが其の形においても其の色彩においても千變萬化である。然も其の成因に自ら區別があり、其の形も幾つかの種類に分ける事が出來る。

巻雲

白い薄い雲が高い青空に現はれて、其の形、或は羽毛の如く、或は線の如く、或は箒を掃いた如きものもあり、或は大鳥の翼の如く巻いたものもある。何れの場合でも巻雲は纖維状をして、其の纖維状の組織が分明に見えるのが此の雲の特徴である。又巻雲は一般に連續せる雲層をなさず、切れ切れになつてゐるものであるが、時として天空の一方より他の一方に亙ることがある。この様に平行した帯状のものが現はれる時は、天空の一點より起つて發散し、恰も射出するが如き觀を呈する事がある。巻雲は殆ど氷結した水蒸氣より出來たもので、平均高度は海拔六〇〇〇米もある上層雲に屬し通例青空に白色に見えるけれども、日出前及び日沒後には鮮かな黄紅色に見えるものである。

巻積雲

青空に點々として美しい白い斑紋或は白い波紋を現はしてゐるのは巻積雲で、魚の鱗状を呈し恰も鯖の斑紋に似てゐるので鯖雲とも云ふ。又我が國ではこれを鰯雲とも云ひ、これが現はれると鰯の大漁があると稱せられてゐる。此の雲が空一面を蔽ふ時は多くは天候の變化の前兆で雨が近い事を想像せられる。殊に空の一隅から放射状に展開してゐる時は、明らかにその方向に輻射點の存在を意味し低氣壓或は颱風の中心の方向をも暗示してゐるのである

巻層雲

白い雲の極く薄い層で時には天空を全く蔽ひ、空が一面に眞白くなる事がある。然し其の組織は依然として細い纖維の……の様に見られ……もの多い。此の雲には暈（かさ）が現はれ、月の廻りに出來たものを月暈と云ひ、太陽に出來たものを日暈と云ふ。昔から……これは……

今週の映畫　スタンバークの罪と罰

五日より新世界館

▲『西班牙狂想曲』を最後にパラマウントを去つたヂョセフ・フォン・スタンバークのコロンビア入社第一回監督作品である「罪と罰」はいふまでもなく、ロシア文學のクラシク、ドストイエフスキイの名作に原作を仰いでゐる。トルストイの『復活』や『アンナ・カレニナ』やその他幾多の名作がアメリカ映畫の商業主義の犠牲となり安つぽい娯樂映畫となつて、文學への挑戰は愚ろか文學への追從すらもなし得なかつた。かうした通俗と低劣のアメリカ製文藝映畫にあつて、スタンバークはかつてドライザーの『アメリカの悲劇』にかて、果敢にもドライザーの文學へ挑戰した鋭く氣概を持つてゐる。尤も『アメリカの悲劇』は失敗作であつたが彼がその鋭い感覺を以てドライザーの七面倒な心理描寫に肉薄したことは、その情熱だけは買ふべきであつた

▲その後、デイトリツヒに溺れて肉的な心境映畫の邪道に足を踏み込んだスタンバークであつたが今度は再びアメリカの悲劇のスタンバークに歸つて來た。ラスコルニコフの苦惱がクライドの苦惱にとつて代る。勿論スタンバークの『罪と罰』にドストイエフスキイを求めてもそれは無理である。スタンバーク――藝術家スタンバークを見つければよいのだ

▲この精力的な監督は『西班牙狂想曲』のやうに、キヤメラマンとして、自分の名をタイトルには出さなかつたけれど（キヤメラはルシアン・バラードになつてゐる）目から覗にのれば、キヤメラを取りライフの再現を見せてゐる。彼は『西班牙狂想曲』の見事なフオトグラフィの其他にはセツトもライトも自己の思ふままにつくりあげる、一般證としてのスタンバークにかても彼は矢張りタレントであり藝術家であつたのだ『罪と罰』は決してスタンバークの御座なりの作品ではなかつた。『罪と罰』の心理描寫にスタンバークはルイス・シルヴァーと協力して音響效果を活用してゐる男の敵に於けるマクス・スタイナーと比較すべきであらう

▲スタンバークの定評ある演技指導に依つて『ダイヤモンド・ジム』のエドワード・アーノルドがポルフィリー探偵に『暗殺者の家』のペーター・ローレがラスコルニコフに扮して、この二人の性格俳優の演戯が重厚ある演技を展開してゐる。その他マリアン・マーシュ、タラ・ビレル、新人女優のパトリツク・キヤンベル夫人が出演してゐる（寫眞は『罪と罰』）

公開欄

嘉義の「盛り場」

呂天上人

◇今度嘉保館が社會事業の一つとして、元女子公の跡に盛り場を設置して、吾々カード階級の露店商人を救濟すると云ふのである

◇新築の市役所に相應しく外觀の整理、衛生上の見地、市の美觀から、街路上の露店商人は是非一定の場所に移し、安住の地を與へたいとである

◇以上の趣旨は誠に有難いことではあるが、嘉保館自體が既に救濟の急務に迫つてゐるので、この『盛り場』の内容には充分なる研討が必要なりと憂慮せられる

◇若し、社會事業なる美名の袖にかくれて、吾々カード階級の膏血を絞り、その血を以て嘉保館を紅く美しく粧上げようとなれば、吾々は決して默してはゐられぬ

◇大體盛り場の設計なるものが……

◇先づその實現の嘉義を見ると、どう見ても練兵場の殘武で見た時、全く以つて吹出しそうなことを目論んでゐる

◇更に驚くことはその一坪の賃付料である。九尺四方と云へば四疊半であるが之が月借二十五錢月七圓五十錢である。救濟事業の中間に此の暴利がある。とすれば、吾人は盛り場設置を離れて、嘉保館の正體なるものを探擇せなくてはならない

◇障碍機に、九尺四方の店舗一個の商賣が出來るかと思ふてゐるから、吾々露賣に於人であると申上げる。露天商賣商人とはいへ客の足留をするには最小限度九尺に十五尺は必要である

◇そうなると店舗の使用料は月十五圓となり、それに電燈の料金を計算すると家賃に該はれて、救濟を受けるどころの騒ぎではなかろう

◇嘉保館はこの盛り場設置に依つて年額五千二百五十圓の收入を目論んでゐるのであるが、この計算は全然……したものではないか、計畫者は良心的に如何に考へるか。また吾々露店商人は、強制的にこの盛り場に追込まれて只默々たりでよいものか

▲本欄は讀者の自由論壇▲投書は十行以内▲住所氏名を明記

名家敗退將棋（三九）

平野氏一回勝二回目

左香落　六段△平野信助　四段▲志澤春吉

△平野氏持駒　なし

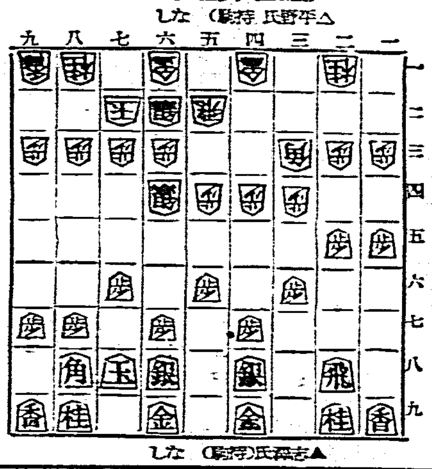

▲志澤氏持駒　なし

（第三十六手迄の局面）

△九四歩▲九六歩△七四歩▲五八金右△五一金左▲三七桂△五五歩▲同歩△同角▲一八飛

△平野六段曰く　九四歩は敵が受けなければ九五に突越す考へで端の位置は大きいものです七四歩は七二銀と立つ狙ひと五五歩と突いた後の味を悪いものを狙つてゐます

▲志澤四段曰く　三七桂迷ねで大局の取組に出來ました敵の仕掛けたより吾の位を確保します

△平野六段曰く　……

▲志澤四段曰く「一八飛は可笑しな形でも一四歩と交換する際になれば……よくなる

◇大崎八段曰く　平野君の五一金左はよい味ではあるが敵に三七桂と迷ねられ……

臺日案内

醫院　小兒科・内科　小林醫院　臺北大和町

内地土産　洋館　パインアップル　桐田商會

桐田の冷西瓜

寫眞　8ミリ　小型映畫時代來る　コダック

新カメラ　廉價・特賣

時計眼鏡　和田はメガネ専門

メガネ専門　日光堂

料理屋　壽司天ぷら　魚文

生そば　壽司　辨金京町店

氷類・洋食　八州庵のみつ豆

洋食みつ豆・丸金

染物洗張　ハッピ　一圓

雜件　特許商標　岸喜鑑

文化燃料　コークスと木炭

電話賣買　商品・債

土地家屋

平戸の摺味噌

花輪

玄米精乳と牛乳

大の冷西瓜冷ビール

九官鳥目白

秋蒔種子　新荷着

軍犬

淨　過飲の……　ワツミ制酸錠

チフス・赤痢にダイモール

衛生掃除の必需品！

金鳥かとり線香本舗
大阪　大日本除虫菊株式會社

二日酔　ノーシン

王冠赤十字葡萄酒

臺灣總督府

傳染病研究所　陸軍衛戍病院

其他各病院御用

請喝一杯

這是生命之源泉、活力之根元

王冠赤十字葡萄酒飲用之後、於胃部覺溫暖、刺戟胃腸、食慾亢進能增胃腸液之分泌、補血滋養强精、恢復慢性及急性衰弱狀態及營養不良、身體疲勞、遺精盜汗、經水不調等諸症

特爲産前産後之婦女補血之藥効絶大

並補腎强精之神効無比眞可驚也

召上れ！〈食前の一杯能く食慾を增し食後の一杯精神を爽快ならしむ。

特に産前産後の婦人は補血滋養劑として母體の營養を增し胎兒の發育を佳良ならしむ

賣出本舗　守田治兵衛　東京市下谷區池之端仲町

輸入元　中村兵左衛門　東京市下谷區池之端仲町

全島到處各藥房各洋酒舗代售

陸軍豫算概算 約八億三千萬圓
十三年後每年按十一二億

【東京四日電】陸軍至來十日。將提出明年度豫算。以十三年度以降。陸軍概算方針計數整理。大體算概昇。不止於昭和十二年度第二次國防充實計畫（十二個年計畫）之前半。即昭和十二年度。乃至十七年度。六個年間所要。亦將提出。十日或不及。殆擧亦以十四、五日頃。究竟何程度之數字。尚屬不明。但明年度關係如左。
一、政府新財政計畫之樹立。必要有時間的餘裕
一、器材。資材整備之前提。凡各種要員之養成爲先決條件。
一、軍需工業能力。必要指導調整。
明年度。務縮小之。內容如左。
一、陸軍豫算（兵備改善費三千萬圓。資材整備費六千百萬圓（均含在內））。約三億三千六百萬圓。
一、滿洲事件費。約一億八千三百萬圓。
一、第二次國防充實費（國防充實費在讓兵力充實費內地兵備改善費）。約三億圓。
一、其他一般新規要求。約一千萬圓。
合計約八億三千萬圓之程度。
昭和十三年度以降。每年度以十一、二億圓。十八年度。漸如平年。大體十億圓之程度。十八年度起第三次國防計畫。後半期著手者。十八年度以降。六、七年間。亦不下十億圓。

召集溯上案 難實現歟
陸軍首腦反對

東京四日電。議院制度改革所關。議會召集期。溯上九月之案。先由大藏當局內部。具體設法。廣田首相。亦於去二十七日議院制度調查會第一回總會席上。作政府設爲九月利便之想。使次田法制局長官言明。案在政府部內。漸爲有力。訂來十七日。開臨時閣議變更特別委員會。乃昭和會。先難其不當。陸軍省首腦部。亦懷反對之意向。該案依然難以實現伽大藏省。因會計年度變更。欲早於九月召集議會使會期三個月。全部審議國政。廣田首相馬場藏相之九月說。內閣現爲表面。然據陸軍所言。演習其他有關係。且每年秋施行大演習。陸相常巡演習地。故其期間。議會開會中。皆相其他閣僚。亦斯路觀對論。自初贊成之政友民政兩黨。貴族院方面。皆有影響。況反對論。漸次有力。且元有積極的熱心之政府部內之變更論。亦似不固執。結局召集期則上案。難以實現。或將從來十二月召集期。少早一番。並正月休期。多少短縮。謀會期實質的充實。亦未可知云。

法對英提案 西班牙內亂 不相干涉

倫敦二日電。法國駐英大使孔萬氏。去二十七日。訪英國外務省。關西班牙內亂不干涉法國政府提案面交當局。提案要旨如左
一、西班牙內亂。法國維持嚴正中立。願英國態度。亦如法國同不干涉
一、法國更提對全地中海關係國。關西班牙內亂不干涉。提議共同協約。

滿鐵石炭液化 決定開辦
撫順設工場

大連三日電。自燃料國策見地。滿鐵之石炭液化事業。念謀其實而行。松岡總裁。自京歸任以來。銳意努力實現。頃已滿鐵液化委員計畫案。再決石炭液化事業。先要經費千六百萬圓。年產二萬噸。新設工場。三日設劍立事務所云。

島內東部線開通 得遂航空重大使命
戶水部長在花蓮港談

島內定期飛行東部線開通。乃三日。戶水遞信部長。搭乘巴機。於三日午前十時二十分。抵花蓮港。所談如左。三日午前九時二分。由臺北飛行場離陸。以五百米高度。一路向宜蘭。同九時四十分。抵宜蘭上空。再乘該機。突破三貂嶺上空。沿蘇澳海岸。以千米內外高度。照豫定抵花蓮港。一帶天候良好。一路無事。得遂東部線開通使命。洵爲可喜。顧多年宿望之島內飛行。東西兩線。均見開通。爲民間飛行發達上。誠堪慶賀。唯暫時之間。爲經費關係。每週僅二往復。不能使東部地方民。十分滿足。第自明年度起。必欲增加回數。使每日得一往復。飛機亦欲改良。擴大規模。俾得載十名以上云々。

官民迎接 安抵花蓮港
隨即離陸歸北

東部定期航空第一日。即去三日。藤村廳長。及梅野淸太。宮崎街長。其他重要官民等。自是日早朝即到加禮宛迎接。飛機於十時二十五分抵花。由廳長。及梅野氏二介愛。向石山。諏訪兩操縱士。及五味機關士。贈呈以廳長街長。梅野東臺灣新報社長等之花束。同乘者戶水遞信部長。及佐倉航空官。古內遞信部書記。淺香日本航空臺北支所長諸氏。由機上降下。直入天幕內。開野宴。乘祝杯。又本社所配載朝刊。市內販數部。隨即頒布于各方面。而託淺香氏攜帶之本社長壓明書。由本社加藤支局長。手交于藤村廳長及宮崎街長。該機於同十一時三十分。離陸歸北。載有藤村廳長及宮崎街長之壓明書。將欲致于本社長者。

米國一位
日本與瑞典則皆同四位

伯林二日電。國際競技陸上競技第二日。得點如下（除女子外）。一、米國三八點。二、芬蘭二七點。三、德國二三點。四、日本五點。四、瑞典五點。五、荷蘭四點。六、英國二點。七、亞爾然丁一點。

阿部選手失格
德人嘉君獨占鰲頭

伯林三日電。投鐵鎚決勝。我阿部選手出場。第一投四七米四○。第二投四一米八三。第三投四九米一二。初雖好記錄。遂至失格。德國赫爾哈因選手。則投五六米四九。以國際競技新記錄。斷然優勝。又投鐵鎚。國際競技記錄。一九一二年第五回大會。米國巨人馬儂拉斯選手。投五四米七四。自是以來。二十四年間。無人破之。至是始有德人居上云。

戴天仇氏 會畢總統

伯林二日電。戴天仇氏。二日午後。訪德國畢總統。重要會見已遂。內容固不明。聞戴氏。帶特殊使命遍歷歐洲云。

丹波君失格
風間君准決勝

伯林三日電。角力准決勝。頗見期待北丹波幸次郎選手。二敗次點失六。風間榮一選手。於優勝合戰。則破南珠選手。而進准決勝云。

柳川中將 八日離臺

前臺灣軍司令官柳川中將。訂來八日午前八時二十二分臺北驛發列車離臺。首途赴任。是日午前七時四十分。軍司令官乘馬出官邸。帶同荻洲參謀長及軍屬僚。自總督府前。經本町。博物館前。而至驛前之沿途。有堵列步兵第一聯隊。山砲兵聯隊之儀仗堵列部隊及在鄉軍人。靑年團學生生徒等送行。

餞轉出將校
軍官民主催

此次陸軍異動。由臺灣轉出之柳川前軍司令官。武內軍醫監。高橋、上村。服部各大佐。福見、長谷川、吉丸、磐佐、田村各中佐。木鄉、笹島、淸水、平林各少佐。白川三等藥劑正十五氏。由軍官民合同主催送別會。去三日午後六時半。開于鐵道旅館。主催者一遂平塚長官各局長。荻洲參謀長。若松守備隊司令官。今川知事。松岡市尹。齋藤高等法院長。幣原帝大總長等三百二十名出席。首由平塚總務長官餞別詞。柳川中將懇切謝詞。至八時餘散會云。

三四等米 差價改定
適應實際買賣

正米市場所定三四等米之差價。向與實際買賣之差價。相去甚多。如本年所定。四等米低於三等米十五錢。若實市場。則僅貼十五錢等米校之。雖然內地稱四等米。實則不值。承受四等米。從來之際實。非退值三四十錢。乃預川前期之價差。爲此因初上場時新米未齊出。與產地時起翻騰。故本年二期米起。欲觀北新況。於實米登場前。查定價差。去三日復開價差查定會。結局臺北。新竹。臺中州產退值二十錢。臺南。高雄州產退值三十錢。欲自來六日起立會之九月二十日限起實行云。

招待幹部
開歡迎會

高橋司令長官以下聯合艦隊幹部招待歡迎會。去三日下午七時。開于旅亭春美。高橋司令長官以下四十三名。主催者爲桑原市尹外官民三十六名。

海軍映畫會
觀衆滿員

本社主催發聲海軍映畫之夕。去三日下午除雨。會場變更于樺山小學校講堂。定刻前。觀衆擁到。數有三千餘名。講堂充滿。上映各影片。大伴好節。殊如木社攝影之艦隊乘組水兵。訪問島都實況影片。頗惹動觀衆。十時半。盛況裡散會。

宜蘭街民普度改良
熱心開保甲會議
議照去年三回普壇減設

宜蘭街區委員。並保正等。就七月中元普度。去二日午後三時起。在宜蘭街天后宮。招集區委員。保正甲長。並街民約二百餘名開改良會議。首由保甲聯合會長游碧崧氏。述有大改革之要。云去年之改七回。爲三回。爲是經費節省可五六萬圓。本年欲照去年三回舉行。但第一回舊六月三十日。宜蘭市場。第二回。舊七月十五日。宜蘭市場。第三回。舊七月三十日。天后宮。五穀廟。新民堂。乾坤廟。普賢三處。即慶雲宮。炎惠廟。慶和廟。爲普壇設置過多。要多附各設置一處。分作三年。輪週承辦。非值東區。各備金一百。以爲補助。但斗燈及種々普度行事。由值東區內全部。引受責任負擔舉行。其對於是。討論結果。終見滿場贊成。議至五時半散會。

支障。然徒講究善處法。一、對現在區長。因不附與何等權限。故雖負責大費。而于職務遂行上。多有遺憾之處。希照委任或其他形式。附與相當權限。

臺南州下 市尹郡守
三日開會議

臺南州下市尹郡守會議。去三日午前九時起。開於州署會議室。藤田知事。林內務。佐々木警務部長。各課長等。均見臨席。先由藤田知事就日前地方長官會議時。督府訓示之要旨傳達。後乃地方課提出之指示事項。經地方課長。爲之說明。一、吏道擁護所關。二、改正州制施行所關。三、市街庄債低利借換所關。四、國民防衛所關等。繼求市尹郡守意見。下午一時再開。協議教育。土木水利。勸業。警務各課提出之指示事項。此外注意事項十五項。希望事項二十三項。至四時告終。是日督府持地屬。亦來臨云。

北州教育會
教育講習
會員三百名

臺北州教育會。欲資初等教育之算術科。讀方科之振興。于五日起三日間。假督府講堂。主開教育講習會。招聘東京高等師範學校訓導佐藤末吉。奈良女子高等師範學校訓導清水甚吾兩氏爲講師。講習科目。
一、新算術取扱之實際。
一、低學年之學級經營　清水訓導。
一、讀方教育之實際　佐藤訓導。
會員臺北市百名。臺北郡二十六名。七星郡二十八名。淡水郡十名。基隆郡二十三名。宜蘭郡二十四名。羅東郡十九名。蘇澳郡五名。文山郡十七名。海山郡三十名。新莊郡十八名計三百名云。

少女被雷震死

七星郡汐止街社後頂八。黃溪泉之養女。黃皮氏惜。年十三。去三日下午三時半。偕其養父在附近田中操作。被雷震死。郡警察課接報。有係員到現場檢視。

斗六建築信購
組織販商會

斗六建築信用購買利用組合之組織販商會。去三日午後一時開於斗六街會議室。關係者五十餘名出席。有鄭街長。大和田郡商工主任臨席。協議結果。決定出資口萬一千口。每口金五十圓。第一回拂入總額。按一萬圓。先向州當局申請認可。然後開創立總會云。

矯變化性
改樟腦品種

既報中研林業部。要求樟樹品種改良試驗事業。而樟製樟腦製造豫算。亦包含在內。關樟樹苗種變化。本樟不能久遠保持爲本樟。雖芳樟若經相當年月。則變其性質而爲油樟。樹性總無一定。是故製造樟腦。雖同一樟。而腦分甚差。故欲改北品種。現在務由良品種之栽樹。取種植林。雖然不知能否照母樹之種成育。中究欲究明其變化性。選出優良品種也。

彰化郡下第一部教員家族座談

鹿港

三日高橋司令長官 宴總督等約四百名
在長門艦上開招待會

高橋司令長官。主催地方官民招待會。去三日下午三時。開于旗艦長門之前甲板上。來賓有中川總督平塚總務長官。暨文武官員及地方重要者四百餘名出席。一同先見學艦內後入宴會場。首由高橋司令長官敘禮。謂今回聯合艦隊來航。受種々照料。不勝感謝。此次訪問。臺灣之南溟基地。念見重要。且由國防上。欲使一般知所重視。際此非常時局。希愈深認識臺灣國防。邁進遂行。其對於是。中川總督。代表來賓述謝。謂當此非常時局。聯合艦隊。來航臺灣。不勝感謝。此後官民當一致。努力于臺灣使命之達成。於是軍樂隊吹奏宴開。三唱第一中川總督發聲。三唱第一艦隊萬歲衆和之。次高橋司令長官發聲。三唱萬歲盡歡至四時散會。

基市官民 開園遊會
宴准士官以上

基隆市官民。合同主催。第一艦隊乘組准士官以上歡迎園遊會。去三日下午五時。開于顏家庭園。來賓高橋司令長官以下五百

三星信組 農會及事務所
工事告竣

羅東郡三星信用組合。自本年一月。投近一萬圓。在三星小學校附近。新築農會及信組事務所。目前工事告畢。然該建物之美麗。冠于三星庄內諸建物。又竣功式。因農村收穫期及組合事務上之關係。不決定。現正與郡當局接洽中。一面該組合。最近貯金額。假有二十五、六萬圓。貸付金額。有二十二三萬圓。由是觀之。辛采頗爲順調云。

實修閉所式 時間變更

前報大日本少年團聯合及臺北市聯合少年團合同主催。去一日開設少年團臺灣地方實修所大屯道場。本擬于來六日午後二時。舉行閉所式。而爲便宜上。乃變更于是日午前十時舉行

閩省軍費 起新借款

福州二日發本社特電。福建政府財政困難。今回以紙稅。油稅爲擔保。由中央。中國。交通三銀行。設定百五十萬元之借款。即向中國。中央兩銀行。各借六十萬元。由交通銀行借三十萬元。其用途一部分。充省債整理。大部分爲軍費云。

北市人家浸水
住民望速造下水溝
去二日浸水人家不少

臺北市內下水溝未造街衢倘多。如堀江町。綠町。龍山寺町。下奎府町諸處。家屋建築自從來遲衆。近今由未造溝。汚水積滯。衛生極度不良。如下奎府町二丁目附近。地勢最低下。一遇驟雨。水溝之滿。去二日午後豪雨傾盆。是處人家浸水。深則一尺以上。淺亦數寸。其數不下數百家。入夜雨霽。而室內之水漸減退。各戶盡力排水。而處々之汚水淀滯。臭味難堪。衛生上。民甚嗟嘆。

高雄市初次 區長會議

高雄市第一次區長會議。去三日午前九時。開于公會堂。松尾市尹。小野助役以下各課長。及區書記等出席。松尾市尹敘禮。乃入議事。先就對區制之區民自覺。及其運用與對將來之具體的方策。由各區長熱心開陳意見。次就指示。注意。希望各事項交換意見。正午休憩。午後一時再開。同三時閉會。各區長意見中之共通諸者。一、區民中

羅東商工業者有志會合
議組全郡實業協會

羅東郡下羅東街商工業之發展。爲圖羅東街商工業有志者二十餘名。去二日午後七時。在同街日臺組商店樓上。開商會。是日出席者。有劉毓鑿。洪阿模。陳鄭順。古清江。盧琛榮。胡慶森。張阿力諸氏。及其他關係者十餘名。定刻。劉毓鑿氏敘禮。次附議設立羅東實業協會之件。聞其內容。將郡下內臺人之商工業者爲會員。組織實業協會。以改善店鋪。調查販路。表彰店員。大賣出。設種種催物。以圖商工業發展爲宗旨。然協議之結果。均表贊成。委囑劉毓鑿氏立案會則。事務所暫設在羅東信用組合內。然近日中。若得會則案完畢後。即欲開發起人會。審議會則。及囑託役員。出爲勸誘會員。又一面同郡下一流之商工業者。仍擬加入始克致命云。

該會。去三日。據羅東街商工會副會長折尾德藝氏所談。云該係以內臺人爲會員。組織強力。商工業團體。余深表贊成。但同一街內。已有同樣目的之團體。要于街下現況。亦屬不得已。而羅東街商工會全部是內地人之商工業者若實業協會成立後。結局本島人爲本位。指導業者及統制商品。是故待適當之時機。將二團體。合併爲一團體。以圖產業之發展。認爲必要也。

番人蛇傷不死

阿里山蕃地ニヤウチヤ社八番戶蕃人アサチヤマボイエ。年三十二。去七月三十一日。午前四時。在同社方面山中。被毒蛇咬傷。幸蕃人有蛇傷之祕藥

愛國少女團
本日擧結團式

臺中市幸公學校。該爲

鹿港工藝品展
行列先聲

鹿港街指物家具。特產品產額。多至十五萬餘圓。爲當街工業重鎮。顧從來皆以品質堅牢。價格低廉。三大特色。迫近年來。鑒於時勢之推移。非花樣翻新。無以招徠遠客。爰由商工會。組織工業親睦團。開工藝講習會。採納新智識。鑄成新技術。加工製造。得新式家具。彫刻品其他共有六百餘件。訂來八月七日起。四日間。假鹿港女公學校十五教室。爲陳列場。開工藝品展覽會。更於期間中。特行降價出售。以事宣傳。並擇八、九兩日間。舉行盛大行列。以爲餘興。現經參加者二十餘團。藝閣四十餘臺。南北管評樂三十餘陣。且自八月一日起。每夜頂厝角先爭妻落地掃。以張聲勢。屆時當呈一番熱鬧云。

斗六
查飲食物

斗六郡役所。對郡下料理屋飲食店清涼飲料水製造業者。由山下衛生課長。及諸吏員總動員。一齊檢查實施。

南師校長

臺南師範學校長本田乙之進氏。爲視察斗六郡下社會教化。去三日到郡。由郡視察。觀察小公學校。及莿桐庄甘厝。新莊兩部落。古坑庄溪邊厝國語講習所。同庄厝子部落振興會。晚再公館一泊。翌四日再視察斗六農業傳習所。竹嘉南農業村等。然後歸南。

北斗
臨海講習

北斗郡下小公學校職員。使其鍛錬實踐修養。定八月一日起。六日間。假沙山海水浴場爲會場。開臨海道場講習會。講師及擔任科目。青少年團經營。臺中州屬洲江塚。鄉土調查之研究。臺中一中教諭杉目妙先氏。公民教育。北斗郡守那須重泰氏。開設外有劍舞詩吟之指導。講習員凡三十名。

講師座談

北斗郡二林庄當局。八月一日午前九時起。在同庄會議室召集庄內公私立國語講習所講師二十三名。開座談會。當日座談事項。計十四項。一、國旗揭揚勵行。二、觀祭日儀式勵行所關。三、國家的地方的行事參加。四、五、夕會勵行所關。六、…七、…八、調停所關。九、風紀問題留意作法之實踐指導。十、設備所關。十一、國語常用。十二、月報期限提出所關。十三、神社參拜。十四、木島古來風俗資料調查。

帽講終了

臨港信組。所主催第一回神帽式編帽講習終了式。並賞品授與式。去二日午前十時半起。在第二公講堂擧行。由許組合長。就開會辭。一同合唱國歌。大森常務。講述經過狀況報告後。乃進入賞品授與式。特賞三十四名。一等賞五十三名。二等賞七十四名。三等賞五十七名。共二百十八名。一一授與賞品賞狀。繼由山田郡警務課長。柴田等代理訓話。吉田街長致辭。講師森元氏代表訓辭。來賓祝辭。十二時過閉式。

會。去一日午後二時起。開於臨西二公講堂。臨席官員井部守。及多數來賓列席。是日講題。就國語普及常用。並生活改善。互相熱心披瀝意見。會員更有女子靑年團及白百合女子靑年團。超演舞踊。以助餘興。五時許散會。

商況（四日）

米況
正米市況前場
期米 大阪期米前場

東京長期前場
東京短期前場
大阪長期前場
大阪短期前場
東京期米前場
神戸期米前場
株式
東京銀行實株
經濟株式
東京實物前場
公債
外國爲替相場
神戸對外爲替
大阪清算
大阪現物
玖馬 爪哇
砂糖
神戸豆粕
シカゴ小麥
肥料
大阪綿絲
銀塊
絲況
大阪棉花
大阪人絹
橫濱生絲

[illegible]	[illegible]

臺灣日日新報

實業之日本 八月一日號

再吟味下の我が貿易國策 …… 津村秀松

商況景氣と生糸の今後 …… 森本宋

ルーズヴェルトとランドン …… 清澤洌

郷誠之助と藤原銀次郎【關東產聯をめぐって】

有馬賴寧伯が會頭になる【產業中央會】

【政界夜話】內閣三長官…廣田內閣三羽烏論

思想はどうなる

斯界の雄が語る今後の思想 …… 室伏高信

青年時代は人生の基礎工期

實業之日本社々長 增田義一

涼風閑話

此の人… ★石井光雄 ★松永安左ヱ門

此の題… ★窪田四郎 ★勝桂之助

涼味をそゝる… ★小笠原長生 ★名取夏司 ★北田內藏司 ★朝倉毎人

銷夏膳物… ★小野賢一郎 ★河路寅三 ★馬場駒雄 ★木下信資

濠毛輸入制限と人絹株 人毛株の再檢討

サラリーマンが預金代りに買って見たい株

裸一貫から三千萬圓儲けた後宮信太郎氏奮闘錄

保險外交四十年(駆け出し時代の苦心) 吉田義輝

大當り解剖 彼等は何がよかったか

こんな人は短命・こんな人は長命 醫學博士 木村儀作

どんな人が肉食すべきか菜食すべきか 醫學博士 一松美利

夏の傳染病と豫防及び治療法 內科醫 怪田十次郎

高周波療法で痔その他の難病を治した體驗

價三十錢 實業之日本社

食後に 消化を助け 營養を増す

タカヂアスターゼ

三共 SANKYO

澱粉、蛋白、脂肪 その他約二十種の消化酵素を含む

東京・室町 三共株式會社

つヒモのねびえ かぜに オイン

歯痛 頭痛はガオガンに限る

探偵捕物二大美話

毒爪にかゝる女性數人！惡辣美僧

怪僧日慧事件 本堂平四郎

山中に埋められた美女の怪死體？！

雪中の死美人 篠原慶吉

講談倶樂部

日本一の小說雜誌九月號面白づくめの大內容！

定價五十錢 大日本雄辯會講談社

問題小說 若葉の夢 片岡鐵兵

怪盜異聞 自雷也小僧 吉川英治

花柳小說 新柳櫻 久米正雄

時代小說 犬死 村上浪六

宮藏と藤十郎 神田伯治

▲怨恨小說 愛の山河 加藤武雄

▲時代小說 新月風流隊 三上於菟吉

▲怪奇小說 綠衣の鬼 江戸川亂歩

▲名作小說 島の娘 黒岩涙香

▲俠客講談 滑栗の初五郎 神田山陽

▲滑稽自傳 熊娘と泥人形 和田邦坊

▲評判小說 戀愛白道 菊池寛

▲股旅小說 と〻屋の牛コ 長谷川伸

▲純情悲話 濡れた鋪道 野澤純

▲時代小說 陽出づる岬 白井喬二

特別附錄 粹 寶塚レビュー大畫報

目の覺める樣なスター、花形の名寶眞名花面ばかりを集めた素晴しい大畫報です。

家は祇園、情話と言ふには餘りに悲し、美女薄命哀史

雛菊殺し 長田幹彦

夢の國祇園の花と謳はれた可憐の舞妓雛菊こそ此の世に不幸を背負って生れた樣な哀れな生涯の持主だつた

神經衰弱治療

理想的催眠鎮靜劑

覺醒後の爽快は理想的催眠鎮靜劑アダリンに依つて完し

アダリン錠

(0.1) 10錠入 (0.1) 30錠入 AD.P.4

獨逸バイエル製

BAYER

バイエル ピラミドン錠

頭痛 月經痛劑

本品の優秀なることは既に40年來の歷史と現今醫治療界に獨自の聲價を保持しつゝあるを以て明かなり。品質純良、奏效的確、不快副作用なく、頭痛、月經痛のみならず感冒、偏頭痛、齒痛等の治療にも良效を奏す。

20錠 90錢 100錠 3圓15錢

»Bayer« バイエル藥品合名會社 神戸局郵便私書函一〇七番 東京 福岡 札幌

Pyramidon »Bayer«

獨逸バイエル製

全治水

株式名義書換停止公告 臺北鐵道株式會社

明るい印刷 明るい名刺 精美堂 電三六一七

石鹸讀本 (19)

洗濯するなら永もちのを。ヒフを洗ふなら、やわらかいいのを。

貴下の頭痛は便秘のためではありませんか？

下劑は 無味無臭で副作用のない ラキサトール錠 シオノギ

深まり行く歐洲の左右相剋
スペイン革命戰を中心として

一

三日開幕した國際ルーマニヤ公使の聲明を俟つまでもなく、歐洲政局の現状は正に化け物屋敷であつて、何時お化けが現れ来つて、[illegible]を奈何とも出來ぬと云ふ状態に在る。それだけに歐洲政局への[illegible]を推いて既に警戒を始めてゐるスペインの動亂が、各國を[illegible]に於て陣列に平和攪亂の因子を醸成してゐる點に注目を集めねばならぬ。げに今次スペイン革命の國内問題として[illegible]を孕んでゐるが、それより國外問題として動ち歐洲の國際政局へ及へる影響の深く且つ大きい點に於て先般のイタリーのエチオピヤ侵害の比ではない。後者はイタリーが孤立しての冒險を試みて之を國際の舞臺に[illegible]したといふ單純なる事實に過ぎなかつたが、前者は地中海を中心とした勢力に於て英、佛の微妙なる關係を孕んではゐるが、併し後者はこの革命の形に現れてゐる思想そのものが歐洲政局の地盤を揺り動かさんとする虞れがあるからである。

二

今次スペイン革命の特徴は第一に左右兩派の過去數年間の抗爭の結果である事、第二に革命軍には前國防大臣ドン・フランシスコ・フランコ將軍の如く今年一月まで參謀總長の要職に在りたる名將を始め、既に名を以て知られたエミリオ・モラ將軍、セグイラ將軍、カバネリヤス將軍、ポルトガルに亡命して既に歸國せりと傳へらるるサン・フルホ將軍等錚々たる首腦者が揃つてゐる事、第三には歐洲諸國がその國情に應じて左右兩派の政府軍、右翼の革命軍をそれぞれ密かに支援してゐると觀測される點であらう。特にフランスの如きはピレネイの險峻を以て境してゐるとは云へ地中海、大西洋兩方面に於て領海を接してゐるので、その關心の大なるは當然で、一九一二年の佛西條約に基いて、愈々干渉に乘出すのではないかとの報道も首肯せられる所が多い。

三

政府、革命兩軍の對外關係はひとりフランスに限らず各國との間に微妙なる交涉を醸しつつ愈々激化してゐる事は日々の報道が示してゐる通りであるが、政府軍が救國政府の前日即ち去月十七日に一九三三年國交復活以來見合せてゐた對ソビエット外交關係を復活し、大使の交換を決定した事や英、佛兩國に密かに援助を求めてゐる事また革命軍がその思想的系統の類似するイタリー、ドイツの支援を求めてゐる如き、今次事變の容易ならざる性質を物語るに充分であらう。英國は自國軍艦が危害を加へられんとした事實に藉口してセウタ巡洋艦をスペイン各地に派し、また米國も在留民保護の名の下に軍艦を派遣せしめたりと傳へられてゐる。イタリー空軍は既に大擧して革命軍應援に乘出してゐるものの如く、ポルトガルもラヂオ放送を以て革命軍の有利を傳へ、陰に陽に之に應援を與へてゐる模樣である。この對外諸關係の動きは歐洲諸國の思想的動向を知る上に見逃す事の出來ぬ所である。

四

歐洲の現状を大觀すれば英、佛白等の現状維持、既成保守的の陣營國と獨、伊等の現状打破國との二大系統に分ける事が出來やうが、共産ロシヤは又英國の如く佛、獨等の間に立つてキャスチング、ヴォートを操らんとする巧妙外交をやつてゐる。去月二十日にはランシマン英首相の英ソ通商協定成立を發表するあり、同日同じく英ソ海軍協定の根本方針の一致を見るあり、最近急速度に進化して行く英ソ接近の如き動機としても見逃し得ない點である。特に同協定に於ては英國の讓歩に依りソ聯海軍艦隊の強化も承認されたらしく、さすれば太平洋上の我國海軍力現下の優越力の低下し來るは當然の結果であつて、米國が右協定を好感を以つて迎へてゐるとの事實は這般の消息を物語るに充分なものであらう。

五

去月二十三日ロンドン・ダウニング街の首相官邸で行はれたロカルノ條約會議の模樣を見ても英佛白の思惑通りに獨、伊が乘つて來るとも思はれず、來る九月に開かるべき五國會議で若しロカルノ體制が實質的に崩壞すれば歐洲も小康を得るかも知れぬが、それもどうやら望み薄のやうである。特にブルムを首班とするフランスの人民戰線内閣の成立以來、從來の獨佛對立關係は更に思想的に深刻化して居り、獨自的強硬外交の背に立つドイツの動向、中歐を挾む左右兩陣營の接近狀況何れも現下の歐洲政局を益々錯綜状態に導くものである。而してこの事態に直面して力強い發言權を有するのは、安全保障機構の構築もさることながら、究極に於ては武力のみである。如上の歐洲の急迫せる情勢に對して我國が直接、間接に影響を受ける所も少くなく、且つそれ等の事態の變化に即應し得るだけの外交、軍事兩方面の準備の必要なる事も論を俟たざる所である。

前田鐵相を動かし首相、斡旋を要請
落選國策の處理に關して
首、藏、鐵相が鼎坐協議

【東京四日發】馬場藏相並に前田鐵相は四日の閣議散會後、首相官邸に殘り、國防策の決定及び一般重要國策の實行に要する經費に充當するための財源に關し歳入計畫の概要につき藏相が説明を爲したる上、更に廣田首相と會見、今後の國策取扱ひ方につき鼎坐協議する所があつた。即ち二十三日の稅制改正案は目下三長官の手許で下審査を爲してゐるが所謂落選國策の處理が又問題となる可能性が充分にあるので首藏兩相から國策を提出しない前田鐵相を動かして各省の斡旋に努力されるやう要請した模樣である。依つて前田鐵相は國策決定の根本方針が定まり次第各省間の意見の調整に盡力する事になるであらう。而して國策決定の根本方針は國防の充實と産業貿易の振興及び國民生活の安定を原則としたものとなるらしく前田鐵相の斡旋が順調に進むや否や所謂落選國策の取捨が注目されてゐる。【寫眞は(上)廣田首相、下向つて右前田鐵相、左馬場藏相】

朝鮮を皮切りに外地長官を更迭
首相が順次斷行の決意

【東京四日發本社特電】廣田首相は四日朝鮮總督の更迭を斷行したが首相は之を機會として順次外地長官の更迭を行ふ事となつた

軍の長老として不祥事件の責を負ふ
宇垣總督の辭任事情

【東京四日發】宇垣朝鮮總督は過般上京の際廣田首相と會見辭意を洩らしたのであるが、當時後任問題に關し政府の意見が一致に至らなかつたので宇垣總督の辭任は實現せずに一應歸任して貰つた次第で

臺灣の化學工業・座談會 ⑭

香料工業には統制を加へたい
資本投下も望ましい

加福 次に市川さん、池田さんの話に關係して香料植物を原料とした香料工業の將來について
市川 常々私は考へて居りますが先づ例を最近著しいシトロネラ草の栽培にとつて見ますと、シトロネラ油が相當よい値段で内地に買はれると云ふ事が分りますと、十年も前から色々苦心惨澹して漸く物になつた事に急に非常に多數の人が栽培を始める。云ふも爲すもとシトロネラを栽培し出す、現在では臺灣から出るシトロネラ油は内地の需要量の十分の一程度と思ひますが、私の聞いた所によりますと臺灣では二十五ヶ所で栽培してゐる。而もそれが段々殖えて行く樣ですが、斯う云ふ無統制の状態で無暗に起つて來るのは販賣の上から考へますならば非常に困つた事です。出來得れば將來臺灣の香料工業と云ふものも事業會の中に加へて或る程度の統制を加へてはどの位迄れと云ふ風にしなければならない、お互ひに總督府の指導をして貰ひ商品が出來ても生産過剩になつて安くなつてしまふと云ふ事になつては困ると思ひます、それから又外の香料工業に對してですが儲かると云ふ事が確實になつたものでなければ、希望者を誘ひたい。少しは實際的に指導を願つて臺灣の新しい香料の製造をやると云ふ事に對して資本家が出てやつて戴きたいと思ふ。臺灣の草花や野生の植物の中には香料の原料として非常に有望なものがあります、今度研究所で百三十種類調べて居りますがそれを研究所で中間試驗をして之なら儲かるからやりなさいと云ふ指導を仰ぎたい。でも相當面白いと分つたならば資本を投下してやつて見て貰ふと云ふ樣に所謂臺灣の香料工業の確立を官民擧げてやつて頂く様にしたい。之は獨斷的な考へかも知れませんけれども……
加福 こんな事です
加福 その次は松野さんに藥品工業について將來斯くあるべき藥品の研究について……
松野 私は藥品工業には携はつた事はありませんが、この藥品と云ふものは國家的事業である事は云ふ迄もなく然も非常に困難な事業であるが我々の恩師池田先生がこの日本の藥品事業に對して熱心な努力を持たれその當時長井先生の力によつて專賣局から多額の金を出して貰ひになつて研究せられたが、その内で丁度池田先生の下に働いてゐた人々は私の先輩同僚及び後輩であつて色々詳しいことに知つて居ります。池田先生の頭の中に藥品事業をスケールと大きなものを考へて居られると云ふ事はで……思ひます、大きの藥品の問題は理論的に實によく出來上つて居て我國に來遊したハーバー博士の如き賞讃した位のものであります。その當時何處が惡かつたかケミカルエンヂニヤの力が足りなかつたのが原因だと思ふのであります。もう一つはその當時は未だ文化が進んで居りませんで全體に對するマテリアルが足りなかつた事に歸すると思ふのです。今度日本でも工業化に對して重大な關心を持ち、新しい方が良からうか藥品がよからうかと云ふ事が盛に檢討されてゐる事を研究で見ますが、何しろ藥品に於ても比較的多い國で在つてゐる、又之は眞に必要の注意であります。[illegible]

座談會出席者

中研技師理博 加福均三
同上農博 中澤亮治
同上 三宅捷
帝大教授理博 野副鐵男
同上 市川信敏
帝大助教授 松野吉松
專賣局技師 岩淵[illegible]
[illegible]

米陸海軍用地としてパラワン州を提供
比島議會で決議、米政府に傳達か

【東京四日發】四日内山マニラ總領事より外務省への公報に依れば比島パラワン州議會參事會は同州の一部又は全部を米國の陸海軍用地として永久にアメリカの領土たらしむべきことを六月二十日の會議で全會一致可決し今回同州知事よりケソン大統領に對し米國政府に右交渉方を希望して來たことが判明し外務省を驚かせてゐる。決議文左の如し
從來同州の經濟的開發は地理的關係より困難であつたがマランパヤ其他數個の海灣及び廣大なる領海を有し且つ支那海及びスールー海を扼へ戰略上重要なる地位にある。依つて比島の存立及び同州經濟の福利の爲めキャビテ、オロンガポ、コルレヒドール現在の海軍用地との交換條件として同州の一部又は全部を米國に讓り之を比島獨立法に規定し米海軍用地たらしむることを米國側に提議されたし

徒にお祭騷ぎせず日本精神を發揚せよ
“オ”大會東京開催決定に
閣議で陸相が注意喚起

【東京四日發】第十二回國際オリムピック大會開催地が東京に決定したので我が陸軍當局では早くも國際關係に著手してゐるが陸軍としては時局の重大性に鑑み同大會開催に當つては徒らにお祭り騷ぎを事とせず大いに日本精神を發揚する必要ありと爲し四日の閣議に於いても寺内陸相は左の通りこの點を持し徒らにお祭り騷ぎをなきやう警告を與へた所があつた。即ち今次國際オリムピック大會が東京で開催される事に決定したのだからこの大會を機會に日本精神を發揚し大國民たるに恥ぢざる威嚴を保持し外國人より輕侮の目を以て見らるるが如き事なきやう警察其他に特に留意を致し殊に女子の如きは殊にこの訓練を爲し大會をして光輝あらしむると同時に日本國民の眞精神を發揚し其の威信を保持するやう努めなければならない(寫眞は寺内陸相)

廣田首相參內
朝鮮總督、總監の後任に
南、大野兩氏を内奏

【東京四日發】廣田首相は四日午後一時自動車で葉山に向ひ、午後三時御用邸に伺候、天皇陛下に拜謁仰付けられ宇垣朝鮮總督、今井田政務總監の辭任に伴ふ後任として總督に南次郎大將、政務總監に大野緑一郎氏を内奏、御裁可を仰ぎ同四時退下即日歸京した

親任式は行はせられず
南、大野兩氏に首相から官記傳達

【東京四日發】朝鮮總督の更迭は五日發令される事に決定したが親任式は舉行せられず宮中につき官記を五日午後廣田首相から南次郎

南大將に對し陸軍部內は好感

【東京四日發本社特電】南大將の朝鮮總督就任に關し陸軍部内では大體に於て好感を有してゐる。即ち朝鮮統治に宇垣前總督が二年の久しきの勞をつくし相當見るべきものがあり今回南大將の就任を見たのであるが國防上の見地よりするも最近現役にあつて諸般の事情に精通してゐる人物を總督に任命する事は最も妥當なる施策と考へるに南大將は現役引退の軍事參議官兼關東軍司令官兼滿洲國駐箚大使として滿洲に在り日滿關係事情に通じ精通してゐる點より見て相當期待し得よう

辭任
今井田總監も

【東京四日發】宇垣朝鮮總督の辭表提出と共に今井田政務總監も同時に辭表を提出したが其の後任には拓務省管理局長大野緑一郎氏に決定した

對策何が強かつたので其のまま立消えとなり陸軍の八月異動を俟つて更迭を斷行すると言ふ鐵前に進んで居た所、最近に至り宇垣總督から正式に辭表を提出し後任に就ては鈴木莊六、河合操、阿部信行南次郎の四大將を推薦して來たので之に基づいて種々詮衡の結果南大將に落着いたものである。宇垣總督の辭任の理由は二・二六事件の如き陸軍空前の不祥事件を惹起したのは軍の長老として責任の一半を負はねばならぬとの決意に基づくものである

授爵を奏請か
宇垣總督の優遇方法

【東京四日發】勇退に決定した宇垣朝鮮總督並に今井田政務總監は昭和六年朝鮮に就任以來鋭意統治に努力し治績大いに見るべきものがあるので今回の勇退に際し政府では之が優遇方法について考慮してゐるが宇垣總督に對しては滿洲事變に於ける功勞も考慮されるといふ事であるから授爵又は桐花大綬章加授を奏請するものと見られ又今井田政務總監に對しては勅選の議員に勅選の沙汰あらせらるる筈である、猶大野緑一郎氏に假授あらせらるる筈である、猶長き迄は宇垣一成大將に對して國務大臣たるの前官禮遇を賜はる筈である

宇垣大將は十五日京城發

【京城四日發】宇垣朝鮮總督は來る十五日京城を發ち東京に赴く事になつた、猶ほ又今井田政務總監は大野新政務總監との事務引繼ぎを爲して歸京することとなつた

を以て御ひんとして居り參宮前に参拜するものと見られる

十日から三日間評價委員會
臺北に於いて開催
萩原管理局長出席

【東京四日發】臺灣拓殖株式會社の設立に伴ひ政府側出資物件を決定すべき官有財産評價委員會は十日より三日間臺北に於て開催する事に決定、拓務省より萩原管理局長が出席する筈である

薪炭自動車を積極的に獎勵
陸相が閣議で提案

【東京四日發】四日の定例閣議は午前九時二十分より首相官邸に開會、廣田首相以下各閣僚出席、先づ寺内陸相より薪炭自動車の獎勵に關し「國策で實驗の結果薪炭自動車は生產費も五百圓前後で燃料も四分の一乃至五分の一で濟み可成り運行もあり、將來其實用獎勵を圖る必要がある故補助規定其他を改正し自動車工業政策の確立を期してはどうか」と提言し、之に對し小川商相は「商工省でも燃料國策の一として研究してゐるが今後積極的に實驗その他の方法を講ずる」旨を述べ商工當局の方法を明示し、次で島田遞相より遞信省川崎造船所で進水した南洋航路船日新丸の姑妹船として明年度更に一隻を完成し、之に依つて我國に捕鯨船の建造、現數でノルウェーに次ぐ世界第二位となり捕鯨上一大偉力を發揮することとなら[illegible]と報告し、更に潮内相より不穩文書取締法を近く外地に施行する旨を説明し、各閣僚の承認が得たる後朝鮮總督以下の人事を決定し同十時三十分散會

閣議決定人事

【東京四日發】四日定例閣議において別項の如く朝鮮總督の更迭を決定せる外左の人事を決定した
特命全權公使 山崎次郎
アルゼンチン兼パラグワイ國在勤
にウルグワイ國に在勤發令
拓務局長 森山 三平
拓務事務官 一等

柳川中將の日程一部變更

告別のため四日午前九時五分臺北驛發列車で南下せる柳川臺灣軍司令官は五日午後十時五十七分臺北驛着列車で臺北の豫定であつたが新竹から自動車で臺北に歸ることに變更された
五日午後八時五十二分新竹驛着、九時半新竹發、自動車で十一時臺北

林南洋長官横濱到着

【横濱四日發】林南洋長官は天城丸で同日午前十一時サイパン丸で横濱到着直ちに上京したが船中記者團に對し「辭める意思は全然ない」と否定し左の如く語つた
南洋に赴任してから丸三年、それまで顧られなかつた南洋を今日の如く世間の認識に上せたのは非常に嬉しい、今度は来年一月一日から南洋開拓の南洋拓殖會社の設立準備と豫算事務關係で出て來たので辭任の意思はない、辭めろと言つても方面から辭めいで呉れるやうになれば辭める理由がなければ辭められぬ

宋哲元氏保定へ

【北平四日發同盟】宋哲元氏は保定に河北省各縣會議指導のため四日

ソ聯政府、果然人民戰線內閣支持
大示威集會を擧行

【モスクワ四日發同盟】スペイン政府に對するソ聯政府の軍事的援助が報道されてゐる折柄八月一日の國際反戰デーを契機としてソ聯政府は果然スペイン人民戰線內閣支持の態度を鮮明にし二、三兩日に亙りモスクワ、レニングラード兩市においては反動軍鎭壓、スペイン民衆援助の大集會示威を擧行した

スペイン政府に獨政府が抗議
獨逸人殺害事件に關聯して

【[illegible]發同盟】バルセロナ、サン・タンデル兩市でドイツ人は[illegible]害を受け同人の[illegible]害された[illegible]に對し、獨逸政府は抗議を提出しスペイン政府は之に對し遺憾の意を表明したと報じられる[illegible]

シナチク

▲柳川中將以下の臺灣軍幕僚部の異動を前に去る三日夜臺北鐵道ホテルで非常に盛大な送別の宴が張られた。その席上平塚長官の挨拶に對する柳川中將の謝辭は實に滋味深長、聽く者をしてそぞろに無量の感を深からしめた▲關東軍の中將從ろに口を開いて曰く「私の臺灣在任は短かつた樣でもあるが然し同時に殊外に長くもあつた、その間にいろいろな事件も起つたが私は殊外に長い樣でもあつた今日の時局に際し、局面に於ての內地人として事件の頻發してあつたこと」▲柳川中將のアノ髯を剃りての風貌の苦悶は[illegible]いたら眞に「殘念」といふ強い感情に打たれずには居られまい▲去つて女々しい事を思つたり惆悵したりするのが[illegible]の人情を裏づくるもの、誰か本部附となつて寂しがりし臺灣の地を離れる柳川中將の胸中は、今後の皆に光輝ある〔[illegible]〕」と見つてゐるだらう。

人事

▲池田財務局長 南部出張中のところ五日臺北へ歸着の豫定
▲中島本府技師 四日歸北
▲文教部次長氏(臺灣總督府秘書官兼事務官) 三日南部より臺北北投に滯在
▲内海忠司氏(東京府廳人事課長) 三日來臺(日の丸にて)
▲野口敏治氏(臺灣專賣局技師) 八日の朝日丸にて上京の由

清酒 白鶴
酒は ハクツル
台北・近藤商會・台南

台北市京町二丁目
耳鼻咽喉科 宮島醫院
入院室完備 電話三六六四番

台北市新起町三ノ五五 電話三三八
眼科 内科 森醫院
森三郎

銘酒 楓白鹿
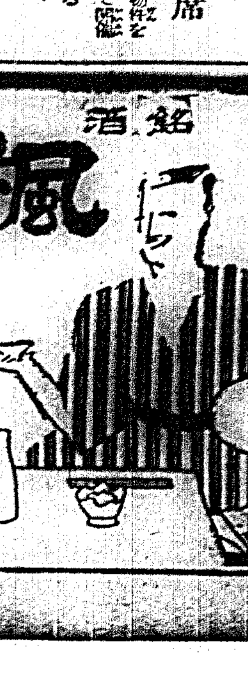

一、新財源調達の途如何（時局柄新税、増税は何が適當か）
二、臺灣拓殖會社に對する希望
三、ボロ儲けと大損物語（實話に限る）
四、私の感謝と不平（臺灣生活にかての）
五、私の新石銘、愛讀書、趣味、好きな人物

萬大磐 誠三

一、新財源調達の途　[illegible]

二、臺拓への希望　[illegible]

三、ボロ儲けと大損物語　[illegible]

四、私の感謝と不平　無職　二十年間臺灣生活、無病、無職。凡てに感謝す不平なし

五、私の
イ、新石銘　自己に誠、他に寛
ロ、愛讀書　先年鈴木富士彌氏に贈られ[illegible]
ハ、趣味　スポーツ一切、外に書

小坂正文

一、新財源　大ケ敷い問題である。[illegible]ことがないので自説を以つて御答することを差控る

二、臺拓への希望　[illegible]

四、私の感謝　[illegible]

▲私の不平　[illegible]

輿儀喜宣

五、私の……
イ、何事も強く正しく
ロ、[illegible]
ハ、[illegible]

越智寅一

一、新財源調達　[illegible]
二、臺拓への希望　[illegible]

三、ボロ儲けと大損物語　[illegible]

四、私の感謝と不平　[illegible]

五、イ　座右銘　[illegible]
ロ、健康法　[illegible]
ハ、趣味　[illegible]
ニ、好きな人物　[illegible]

内地の農産物の海外輸出増進

十年度は一億三千萬圓に達す　農林省の調査成る

農林省では、農産物の[illegible]輸出促進、輸入防遏に就いて[illegible]昭和十年度の農産物[illegible]につき調査中のところ、この程その全貌が判明するに至つた。[illegible]

輸出

[illegible]

	八年	九年	十年
第一類	[illegible]	[illegible]	[illegible]
指數	一〇〇	[illegible]	[illegible]
第二類	[illegible]	[illegible]	[illegible]
指數	一〇〇	[illegible]	[illegible]
合計	[illegible]	[illegible]	[illegible]
指數	一〇〇	[illegible]	[illegible]

右の内[illegible]

輸入

[illegible]

鐵道運輸業績

七月收入は激增

本年度に入り[illegible]

局線收入（單位千圓）

		前年對比增
客車	二、八八八	三三〇
貨車	四、七七五	三五〇
合計	七、六六四	六八〇

今年の鳳梨は不作

値上げと步留不良で　合同會社が犧牲を拂ふ

[illegible]

本年度夏物　の販賣に[illegible]

最近の降雨で夏茶は蘇生

茶芽の發育旺盛に　摘採製造頗る多忙

[illegible]

硫安配給組合

緊急協議會

[illegible]

躍進著しき我羊毛工業（上）

生産力先進列國を凌ぎ　原料輸入實に二億圓

我國羊毛工業はその設備[illegible]

◇…從來　[illegible]

◇…最近　[illegible]

◇…漸く　[illegible]

◇…昨年　[illegible]

◇…更に　[illegible]

本邦毛絲トップ生產高（單位千封度）

	トップ	毛絲
昭和六年	[illegible]	[illegible]
八年	[illegible]	[illegible]
十年	[illegible]	[illegible]

財閥を動員して庶民金融問題解決

内地に於ける政府の方針

【東京特電】地方銀行合同[illegible]

華南銀行の上期業績良好

利益率拂込の二割强

[illegible]

臺電總會

臺北で開催の事に決定

[illegible]

東西南北

[illegible]

商況（四日）

臺中米價（四日）[illegible]

臺米現物相場

基隆在庫米

高雄在庫米

正米市況後場

島内肥料相場

青物魚類卸相場（四日）

大阪期米後場

堂島米況前場

堂島米況後場

堂島雜穀

大阪長期後場

東京株況前場

大阪雜觀

臺銀建値

神戸豆粕

神戸市中相場

東京期米後場

神戸期米後場

堂島兩建控除倉

堂島前場先限主なる手筋

堂堂前場先限兩建控除主なる手振

大阪短期後場

東京短期後場

東京長期後場

大阪綿絲

大阪棉花

大阪人絹

横濱生絲

大阪濟算

大連特產前場

大連特產前場況

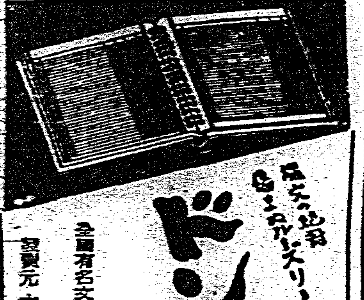

ドンコ

全國有名文具・紙・百貨店にあり

發賣元 大阪[illegible]